

GÖNÜLLÜ HİZMET VAKFI İNAL AYDINOĞLU İLKOKULU



STRATEJİK PLAN
2024-2028

T.C.

ŞEHİTKAMİL KAYMAKAMLIĞI

GÖNÜLLÜ HİZMET VAKFI İNAL AYDINOĞLU İLKOKULU MÜDÜRLÜĞÜ



2024-2028 STRATEJİK PLANI

İSTİKLALMARŞI

Korkma, sönmez bu şafaklarda yüzen al sancak;
Sönmeden yurdumun üstünde tüten en son ocak.
O benim milletimin yıldızıdır, parlayacak;
O benimdir, o benim milletimindir ancak.

Çatma, kurban olayım, çehreni ey nazlı hilal!
Kahraman ırkıma bir gül! Ne bu şiddet, bu celal?
Sana olmaz dökülen kanlarımız sonra helal...
Hakkıdır Hakk'a tapan milletimin istiklal!

Ben ezelden beridir hür yaşadım, hür yaşarım.
Hangi çılgın bana zincir vuracakmış? Şaşarım!
Kükremiş sel gibiyim, bendimi çiğner, aşarım.
Yırtarım dağları, enginlere sığmam taşarım.

Garbın afakını sarmışsa çelik zırhlı duvar,
Benim iman dolu göğsüm gibi serhaddim var.
Ulusun, korkma! Nasıl böyle bir imanı boğar,
"Medeniyet!" dediğin tek dişi kalmış canavar?

Arkadaş! Yurduma alçakları uğratma sakın.
Siper et gövdeni, dursun bu hayasızca akın.
Doğacaktır sana va'dettiği günler Hakk'ın...
Kim bilir, belki yarın, belki yarından da yakın.

Bastığın yerleri "toprak!" diyerek geçme, tanı:
Düşün altındaki binlerce kefensiz yatanı.
Sen şehit oğlusun, incitme, yazıktır atanı:
Verme, dünyaları alsan da, bu cennet vatanı.

Kim bu cennet vatanın uğruna olmaz ki feda?
Şüheda fışkıracak toprağı sıksan, şüheda!
Canı, cananı bütün varımı alsın da Huda,
Etmesin tek vatanımdan beni dünyada cüda.

Ruhumun senden, İlahi, şudur ancak emeli:
Değmesin mabedimin göğsüne namahrem eli.
Bu ezanlar ezanlar-ki şahadetleri dinin temeli,
Ebedi yurdumun üstünde benim inlemeli.

O zaman vech ile bin secde eder-varsa-taşım,
Her yerihamdan, İlahi, boşanıp kanlı yaşım,
Fıskırlar ruh-ı mücerred gibi yerden na'şım;
O zaman yükselerek arşa değer belki başım.

Dalgalar sen de şafaklar gibi ey şanlı hilal!
Olsun artık dökülen kanlarımın hepsi helal!
Ebediyen sana yok, ırkıma yok izmihlal:
Hakkıdır, hür yaşamış bayrağımın hürriyet;
Hakkıdır, Hakk'a tapan, milletimin istiklal!

Mehmet AKİF ERSOY

Öğretmenler;
Yeni Nesil Sizin
Eseriniz Olacaktır.

H. Ortankaya



GENÇLİĞE HİTABE

Ey Türk gençliği! Birinci vazifen, Türk istiklalini, Türk cumhuriyetini, ilelebet, muhafaza ve müdafaa etmektir.

Mevcudiyetinin ve istikbalinin yegane temeli budur. Bu temel, senin, en kıymetli hazinedir. İstikbalde dahi, seni, bu hazineden, mahrum etmek isteyecek, dahili ve harici, bedhahları olacaktır. Bir gün, istiklal ve cumhuriyeti müdafaa mecburiyetine düşersen, vazifeye atılmak için, içinde bulunacağın vaziyetin imkan ve şeraitini düşünmeyeceksin! Bu imkan ve şerait, çok namüsaait bir mahiyette tezahür edebilir. İstiklal ve cumhuriyetine kastedecek düşmanlar, bütün dünyada emsal görülmemiş bir galibiyetin mümessili olabilirler. Cebren ve hile ile aziz vatanın, bütün kaleleri zapt edilmiş, bütün tersanelerine girilmiş, bütün orduları dağıtılmış ve memleketin her köşesi bilfiil işgal edilmiş olabilir. Bütün bu şeraitten daha elim ve daha vahim olmak üzere, memleketin dahilinde, iktidara sahip olanlar gaffet ve dalalet ve hatta hyanet içinde bulunabilirler. Hatta bu iktidar sahipleri şahsi menfaatlerini, müstevlerin siyasi emelleriyle tevhit edebilirler. Millet, fakr u zaruret içinde harap ve bitap düşmüş olabilir.

Ey Türk istikbalinin evladı! İşte, bu ahval ve şerait içinde dahi, vazifen; Türk istiklal ve cumhuriyetini kurtarmaktır! Muhtaç olduğun kudret, damarlarındaki asil kanda, mevcuttur!

H. Ortankaya



Sunuş

21. yüzyıl yönetim modelleri içerisinde kurumların performansları doğrultusunda amaç ve hedeflerini yönetebilmeleri önem kazanmaya başlamıştır. Kurumsal kapasiteye bağlı olarak çalışacak olan idari birimlerin yıl sonunda kendi iş alanında ki performansını ölçmenin en gerçekçi yöntemlerinden biride Kurumsal Stratejik Planlama çalışmalarıdır. müdürlüğümüz olarak amaç ve hedeflerinin gerçekleşmesi için yapmış olduğu çalışmalarını yerinden takip etmekte

ve çalışmalar sırasında işbirliğinin daha da artırılmasını önemsemekteyiz. Gönüllü Hizmet Vakfı İnal Aydınoglu İlkokulu Müdürlüğümüzün 2024-2028 Stratejik Planında yer alan amaç ve hedeflerine ulaştığını izleme ve değerlendirme çalışmaları sürecinde mütalaa edilmiş olup bu durum memnuniyet vermektedir.

Bir milleti hür, bağımsız, şanlı, yüksek bir topluluk haline getirecek olan eğitim, amaç ve hedefleri önceden belli olan, anlık kararlarla değil de belli bir strateji dâhilinde yürütülen eğitimidir. Mustafa Kemal Atatürk"ün sözünde vurguladığı "eğitim" de ancak planlı bir eğitimidir. Bu nedenle Gönüllü Hizmet Vakfı İnal Aydınoglu İlkokulu olarak 2024 – 2028 yılları arasında hedeflerimizi belirleyerek 2023 Eğitim Vizyonu doğrultusunda çalışmalarımıza hız vereceğiz ve bizler bilgi toplumunun gün geçtikçe artan bilgi arayışını karşılayabilmek için eğitim, öğretim, topluma hizmet görevlerimizi arttırmak istemekteyiz. Var olan değerlerimiz doğrultusunda dürüst, tarafsız, adil, sevgi dolu, iletişime açık, çözüm üreten, yenilikçi, önce insan anlayışına sahip bireyler yetiştirmektir. Gönüllü Hizmet Vakfı İnal Aydınoglu İlkokulu stratejik planlama çalışmasına önce durum tespiti yapılarak başlanmıştır. Tüm personelin katılımıyla uzun süren bir çalışma sonucu ilk şeklini almış, varılan genel sonuçların sadeleştirilmesi ise Okul yönetimi ile öğretmenlerden den oluşan kurul tarafından yapılmıştır. Daha sonra SWOT sonuçlarına göre stratejik planlama aşamasına geçilmiştir. Bu süreçte okulun amaçları, hedefleri, hedeflere ulaşmak için gerekli stratejiler, eylem planı ve sonuçta çalışmalarımızın göstergeleri ortaya konulmuştur. Denilebilir ki SWOT analizi bir kilometre taşıdır okulumuzun bugünkü resmidir ve stratejik planlama ise bugünden yarına nasıl hazırlanmamız gerektiğine dair kalıcı bir belgedir. Stratejik Plan' da belirlenen hedeflerimizi ne ölçüde gerçekleştirdiğimiz, plan dönemi içindeki her yılsonunda gözden geçirilecek ve gereken revizyonlar yapılacaktır Gönüllü Hizmet Vakfı İnal Aydınoglu İlkokulu Stratejik Planı (2024-2028)"de belirtilen amaç ve hedeflere ulaşmamızın Okulumuzun gelişme ve kurumsallaşma süreçlerine önemli katkılar sağlayacağına inanmaktayız. Planın hazırlanmasında emeği geçen Strateji Yönetim Ekibi"ne, tüm kurum ve kuruluşlara, öğretmen, öğrenci ve velilerimize teşekkür ederim.



İçindekiler

SUNUŞ	3
İÇİNDEKİLER.....	5
BÖLÜM I: GİRİŞ VE PLAN HAZIRLIK SÜRECİ	6
BÖLÜM II: DURUM ANALİZİ	7
OKULUN KISA TANITIMI	7
OKULUN MEVCUT DURUMU: TEMEL İSTATİSTİKLER.....	8
PAYDAŞ ANALİZİ	132
GZFT (GÜÇLÜ, ZAYIF, FIRSAT, TEHDİT) ANALİZİ	156
GELİŞİM VE SORUN ALANLARI.....	276
BÖLÜM III: MİSYON, VİZYON VE TEMEL DEĞERLER.....	30
MİSYONUMUZ	30
VİZYONUMUZ	30
TEMEL DEĞERLERİMİZ	30
BÖLÜM IV: AMAÇ, HEDEF VE EYLEMLER	31
TEMA I: EĞİTİM VE ÖĞRETİME ERİŞİM	31
TEMA II: EĞİTİM VE ÖĞRETİMDE KALİTENİN ARTIRILMASI	33
TEMA III: KURUMSAL KAPASİTE.....	38
V. BÖLÜM: MALİYETLENDİRME.....	40

BÖLÜM I: GİRİŞ ve PLAN HAZIRLIK SÜRECİ

2024-2028 dönemi stratejik plan hazırlanması süreci Üst Kurul ve Stratejik Plan Ekibinin oluşturulması ile başlamıştır. Ekip tarafından oluşturulan çalışma takvimi kapsamında ilk aşamada durum analizi çalışmaları yapılmış ve durum analizi aşamasında paydaşlarımızın plan sürecine aktif katılımını sağlamak üzere paydaş anketi, toplantı ve görüşmeler yapılmıştır.

Durum analizinin ardından geleceğe yönelim bölümüne geçilerek okulumuzun amaç, hedef, gösterge ve eylemleri belirlenmiştir. Çalışmaları yürüten ekip ve kurul bilgileri altta verilmiştir.

➤ STRATEJİK PLAN ÜST KURULU

Üst Kurul Bilgileri		Ekip Bilgileri	
Adı Soyadı	Unvanı	Adı Soyadı	Unvanı
Mehmet Şakir ULUDAĞ	Okul Müdürü	Musa AYDIN	Öğretmen
Negihan KAFADAR	Müdr. Yard.	Ayşe HARIKÇI	Öğretmen
Gülcan ŞARKLI	Okul Aile Birliği Başk.	Gül YILDIZ	Öğretmen
Hasan KARACA	Öğretmen		

BÖLÜM II: DURUM ANALİZİ

➤ Okulun Kısa Tanıtımı

Okulumuz 16 Haziran 2015 tarihinde tamamlanarak Gaziantep Valiliği tarafından İl Milli Eğitim Müdürlüğüne teslim edilmiştir. Gaziantep Valiliğın dönüşüm kararı ile Adnan A.Ş İlköğretim Okulu ile Kaşibeyaz İlköğretim Okulu 'nun ilkokul kısımlarının okulumuza aktarılması ile 2015-2016 Eğitim-Öğretim yılında hizmete başlamıştır. Okulumuzun resmi açılışı 13 Kasım 2015 tarihinde Gaziantep Valisi Sayın Ali YERLİKAYA ve hayırsever iş adamı İnal Aydınoglu'nun katılmış oldukları görkemli bir törenle açılmıştır.

Okulumuz Şhitkamil İlçe merkezi Gazi Mahallesiinde olup tramvay ve tüm toplu taşıma araçlarıyla kolaylıkla ulaşım sağlanmaktadır. Çevresinde Oyuncakistan Parkı, Topçuoğlu Cami, Şhitkamil Ekipler Amirliği ve 120-121 Nolu Taziye evi bulunmaktadır.

Okulumuz Beslenme Dostu Okul Projesi, Beyaz Bayrak gibi ödüller almıştır. Okulumuzda Zeka Oyunları Sınıfı ve Müzik sınıfında çeşitli dallarda kurslar açılarak öğrencilerimizin sosyal ve sportif yönden gelişmesini sağlamaktadır. Normal eğitim yapılmaktadır. Eğitime başladığı günden bu yana çok sayıda başarılı öğrenci yetiştirmiştir.

Şu anda 1 Müdür 1 Müdür Yardımcısı, 28 Sınıf Öğretmeni, 4 Okul Öncesi Öğretmeni, 7 Branş Öğretmeni , 1 Hizmetli ve 1024 öğrenci ile Eğitim-Öğretime devam etmektedir.

➤ **Okulun Mevcut Durumu: Temel İstatistikler**

▪ **Temel Bilgiler Tablosu- Okul Künyesi**

İli : GAZİANTEP		İlçesi : ŞEHİTKAMİL			
Adres:	Sarıgüllük Mahallesi 61050 Nolu Sokak No: 3/1		Coğrafi Konum (link):	https://goo.gl/maps/byE8gpKDvuq	
Telefon Numarası:	0342 321 50 19		Faks Numarası:		
e- Posta Adresi:	760107@meb.k12.tr		Web sayfası adresi:	http://ghvinalaydinogluilkokulu.meb.k12.tr/	
Kurum Kodu:	760107		Öğretim Şekli:	Tam Gün	
Okulun Hizmete Giriş Tarihi : 06/06/2015			Toplam Çalışan Sayısı	43	
Öğrenci Sayısı:	Kız	495	Öğretmen Sayısı	Kadın	27
	Erkek	557		Erkek	13
	Toplam	1052		Toplam	40
Derslik Başına Düşen Öğrenci Sayısı		: 37,57	Şube Başına Düşen Öğrenci Sayısı		: 35,52
Öğretmen Başına Düşen Öğrenci Sayısı		: 36,27	Şube Başına 30'dan Fazla Öğrencisi Olan Şube Sayısı		:26
Öğrenci Başına Düşen Toplam Gider Miktarı		210 TL	Öğretmenlerin Kurumdaki Ortalama Görev Süresi		5

➤ Çalışan Bilgileri

Okulumuzun çalışanlarına ilişkin bilgiler altta yer alan tabloda belirtilmiştir.

▪ Çalışan Bilgileri Tablosu

Unvan*	Erkek	Kadın	Toplam
Okul Müdürü ve Müdür Yardımcısı	1	1	2
Sınıf Öğretmeni	11	18	28
Okul Öncesi Öğretmeni	0	4	4
Branş Öğretmeni	1	3	4
Rehber Öğretmen	1	2	3
İdari Personel			
Yardımcı Personel	1	0	1
Güvenlik Personeli			
Toplam Çalışan Sayıları	15	28	43

➤ **Okulumuz Bina ve Alanları**

Okulumuzun binası ile açık ve kapalı alanlarına ilişkin temel bilgiler altta yer almaktadır.

▪ **Okul Yerleşkesine İlişkin Bilgiler**

Okul Bölümleri		Özel Alanlar	Var	Yok
Okul Kat Sayısı	5 (Zemin dahil)	Çok Amaçlı Salon	X	
Derslik Sayısı	33	Çok Amaçlı Saha		X
Derslik Alanları (m2)	47 m2	Kütüphane	X	
Kullanılan Derslik Sayısı	32	Fen Laboratuvarı	X	
Şube Sayısı	32	Bilgisayar Laboratuvarı		X
İdari Odaların Alanı (m2)	25 m2	İş Atölyesi		X
Öğretmenler Odası (m2)	55 m2	Beceri Atölyesi		X
Okul Oturum Alanı (m2)	4360 m2	Pansiyon		X
Okul Bahçesi (Açık Alan)(m2)	2045 m2			
Okul Kapalı Alan (m2)	1910			
Sanatsal, bilimsel ve sportif amaçlı toplam alan (m ²)				
Kantin (m2)	45 m2			
Tuvalet Sayısı	21			
Diğer (.....)				

➤ Sınıf ve Öğrenci Bilgileri

- Okulumuzda yer alan sınıfların öğrenci sayıları alttaki tabloda verilmiştir.

SINIFI	Kız	Erkek	Toplam	SINIFI	Kız	Erkek	Toplam	SINIFI	Kız	Erkek	Toplam
1/A	20	18	38	3/A	19	21	40	Ana Sınıfı (A)	7	7	14
1/B	18	22	40	3/B	16	22	38	Ana Sınıfı (B)	4	10	14
1/C	23	18	41	3/C	17	22	39	Ana Sınıfı (C)	8	10	18
1/D	18	21	39	3/D	24	17	41	Ana Sınıfı (D)	<u>13</u>	<u>7</u>	<u>20</u>
1/E	19	19	38	3/E	24	17	41	<u>TOPLAM</u>	32	34	66
1/F	19	19	38	3/F	19	21	40	1. Sınıf Otistik	0	2	2
1/G	12	28	40	3/G	17	26	43	4. Sınıf Otistik	0	2	2
<u>TOPLAM</u>	<u>129</u>	<u>145</u>	<u>274</u>	<u>TOPLAM</u>	<u>136</u>	<u>146</u>	<u>282</u>	<u>TOPLAM</u>	<u>0</u>	<u>2</u>	<u>4</u>
2/A	19	21	40	4/A	14	15	29				
2/B	18	21	39	4/B	18	14	32				
2/C	20	19	39	4/C	18	19	37				
2/D	12	28	40	4/D	9	17	26				
2/E	19	18	37	4/E	19	20	39				
2/F	21	17	38	4/F	12	15	27				
2/G	18	20	38	4/G	13	18	31				
<u>TOPLAM</u>	<u>127</u>	<u>144</u>	<u>271</u>	<u>TOPLAM</u>	<u>103</u>	<u>118</u>	<u>221</u>				

➤ **Donanım ve Teknolojik Kaynaklarımız**

Teknolojik kaynaklar başta olmak üzere okulumuzda bulunan çalışır durumdaki donanım malzemesine ilişkin bilgiye alttaki tabloda yer verilmiştir.

▪ **Teknolojik Kaynaklar Tablosu**

Akıllı Tahta Sayısı	30	TV Sayısı	1
Masaüstü Bilgisayar Sayısı	4	Yazıcı Sayısı	3
Taşınabilir Bilgisayar Sayısı	2	Fotokopi Makinası Sayısı	0
Projeksiyon Sayısı	2	İnternet Bağlantı Hızı	8Mp

▪ **Gelir ve Gider Bilgisi**

Okulumuzun genel bütçe ödenekleri, okul aile birliği gelirleri ve diğer katkılarda dâhil olmak üzere gelir ve giderlerine ilişkin son iki yıl gerçekleşme bilgileri alttaki tabloda verilmiştir.

Yıllar	Gelir Miktarı	Gider Miktarı
2023		
2024		

PAYDAŞ ANALİZİ

Kurumumuzun temel paydaşları öğrenci, veli ve öğretmen olmakla birlikte eğitimin dışsal etkisi nedeniyle okul çevresinde etkileşim içinde olunan geniş bir paydaş kitlesi bulunmaktadır. Paydaşlarımızın görüşleri anket, toplantı, dilek ve istek kutuları, elektronik ortamda iletilen önerilerde dâhil olmak üzere çeşitli yöntemlerle sürekli olarak alınmaktadır.

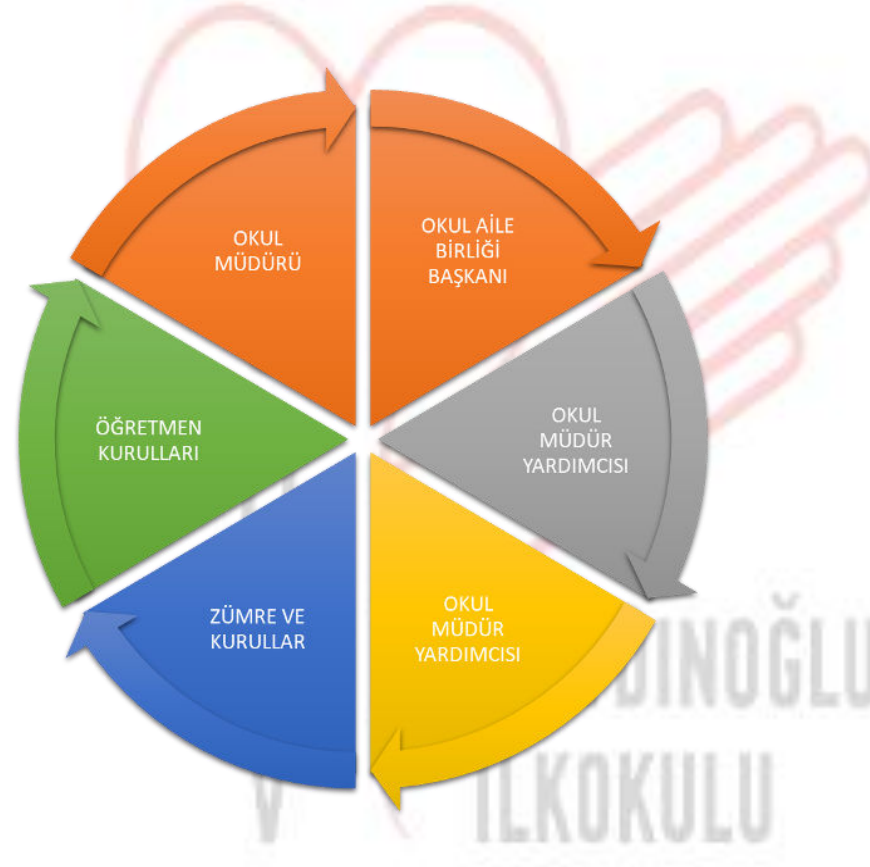

Paydaş anketlerine ilişkin ortaya çıkan temel sonuçlara altta yer verilmiştir

ÖĞRETMEN GÖRÜŞ VE DEĞERLENDİRME GRAFIĞI

■ Kesinlikle Katılıyorum ■ Katılıyorum ■ Kararsızım ■ Kismen Katılıyorum ■ Katılmıyorum

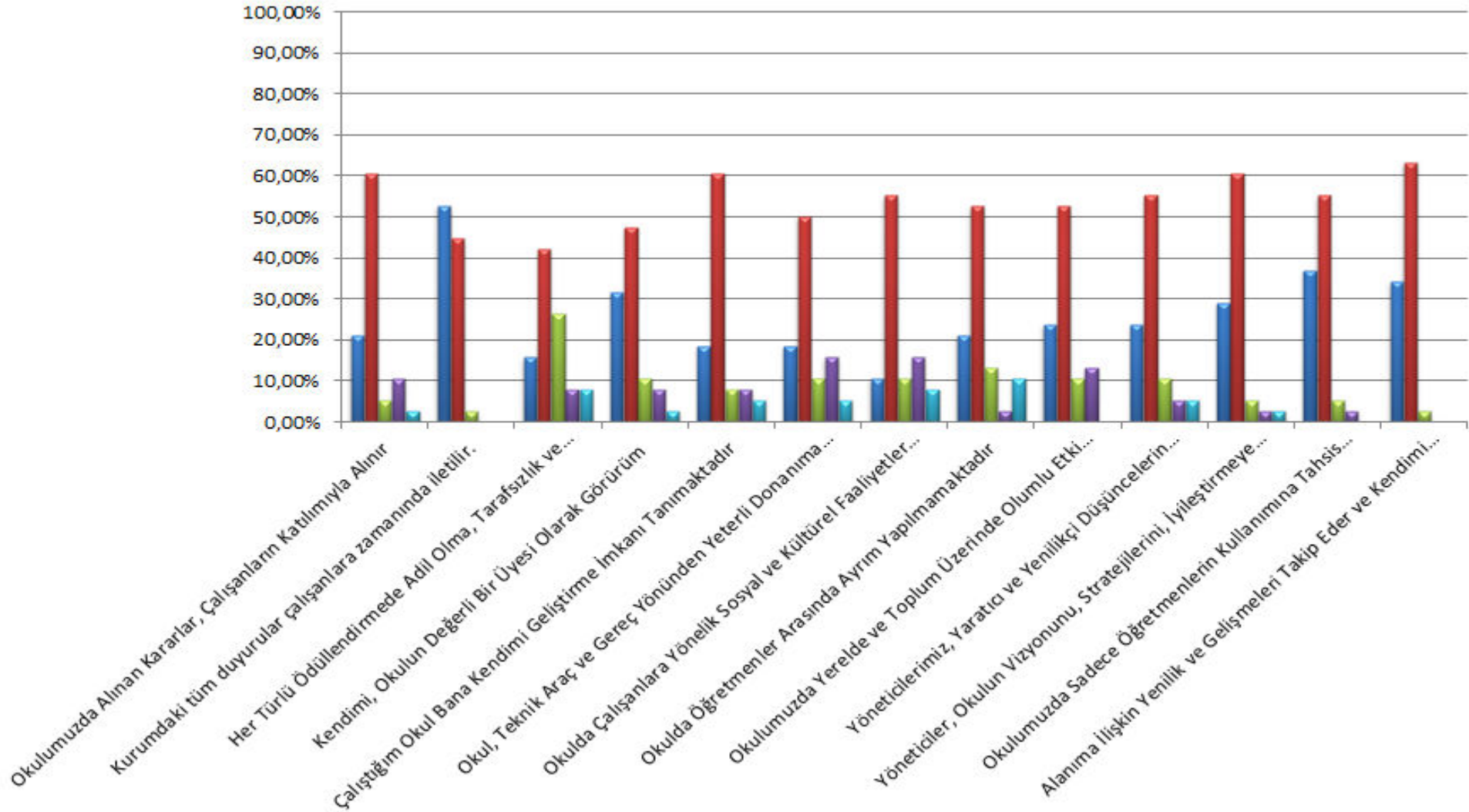

VELİ GÖRÜŞ VE DEĞERLENDİRME GRAFİĞİ

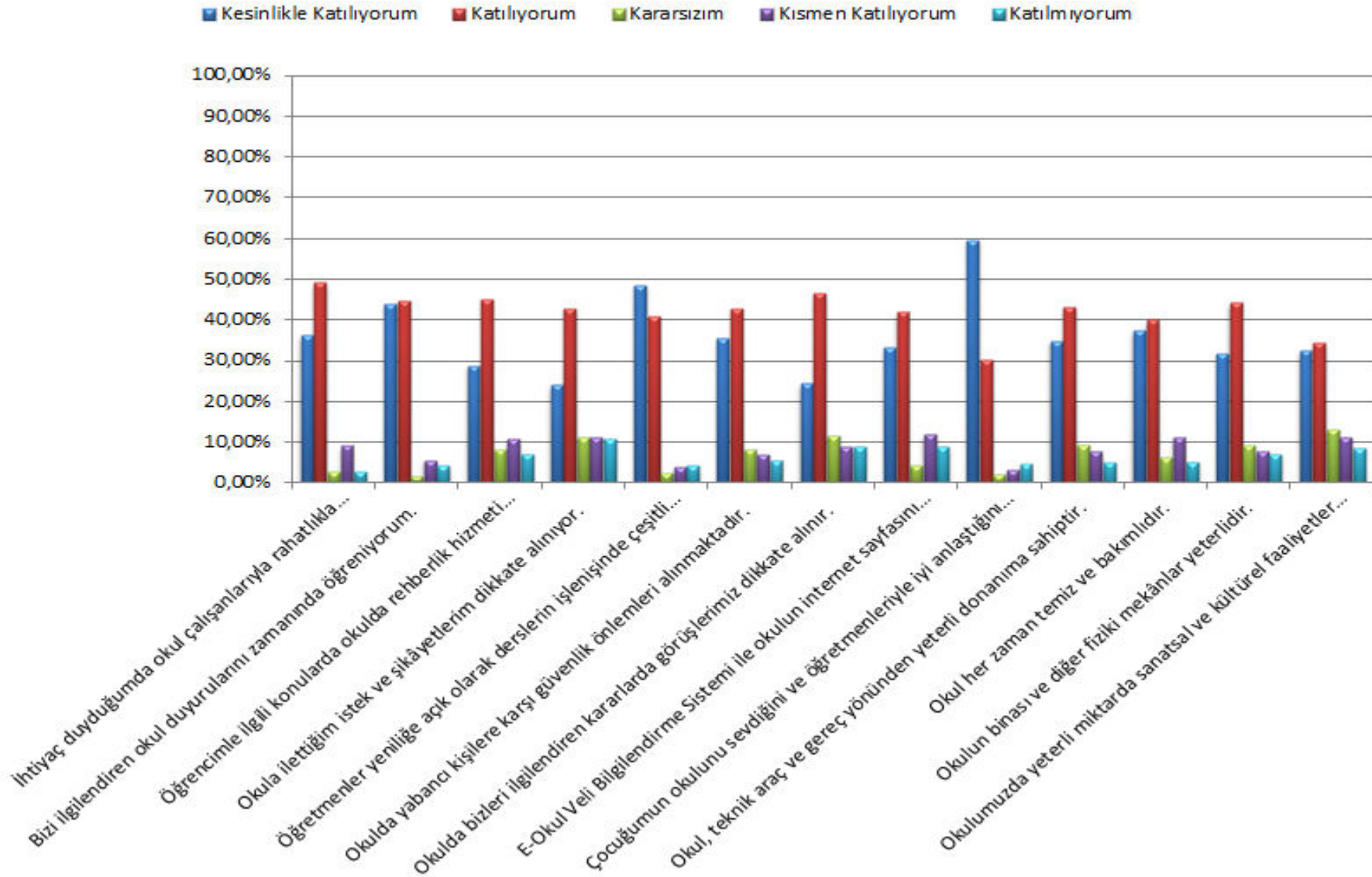

ÖĞRENCİ GÖRÜŞ VE DEĞERLENDİRME GRAFİĞİ

■ Kesinlikle Katılıyorum ■ Katılıyorum ■ Kararsızım ■ Kısım en Katılıyorum ■ Katılmıyorum

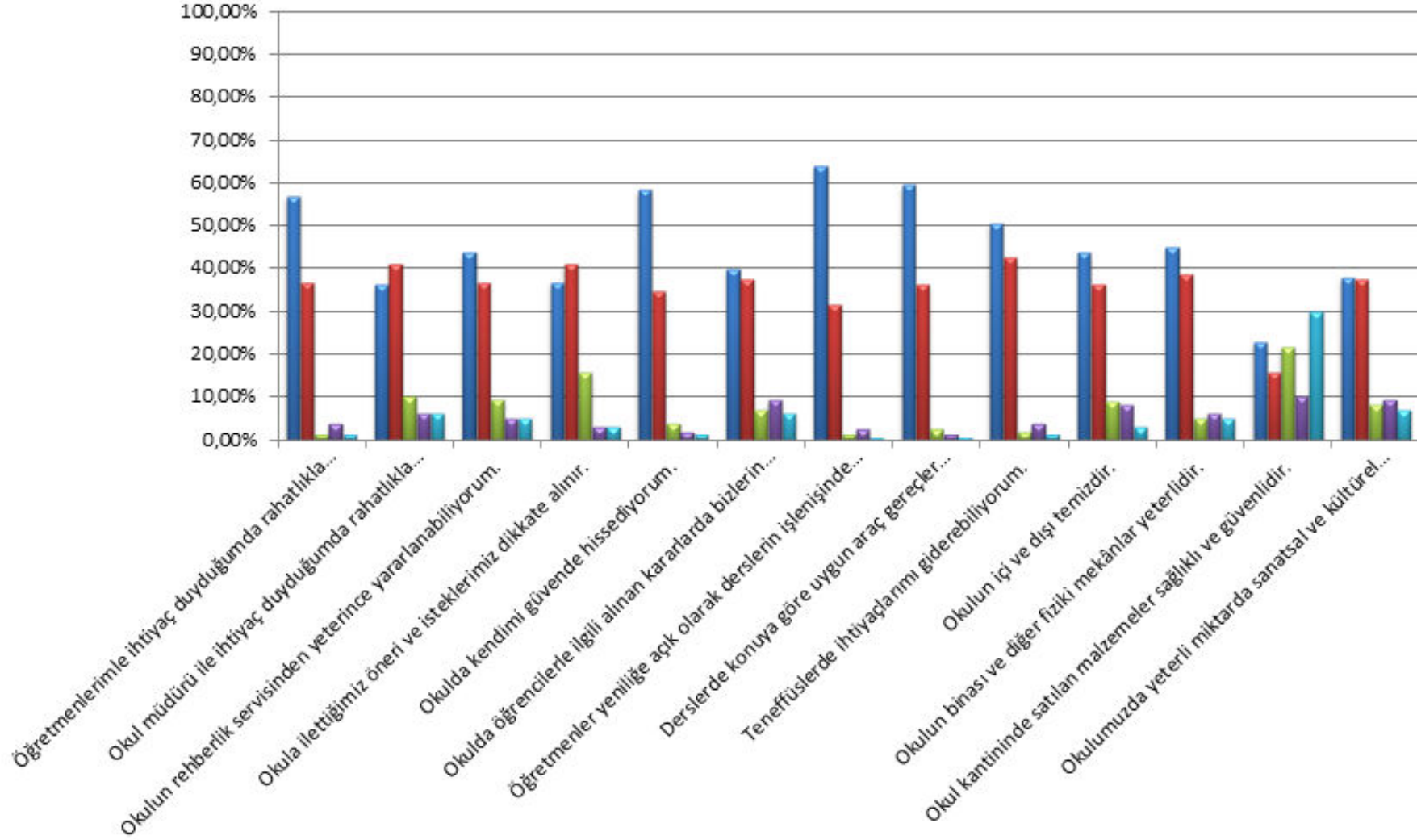

GZFT (Güçlü, Zayıf, Fırsat, Tehdit) Analizi

Okulumuzun temel istatistiklerinde verilen okul künyesi, çalışan bilgileri, bina bilgileri, teknolojik kaynak bilgileri ve gelir gider bilgileri ile paydaş anketleri sonucunda ortaya çıkan sorun ve gelişime açık alanlar iç ve dış faktör olarak değerlendirilerek GZFT tablosunda belirtilmiştir. Dolayısıyla olguyu belirten istatistikler ile algıyı ölçen anketlerden çıkan sonuçlar tek bir analizde birleştirilmiştir.

Kurumun güçlü ve zayıf yönleri donanım, malzeme, çalışan, iş yapma becerisi, kurumsal iletişim gibi çok çeşitli alanlarda kendisinden kaynaklı olan güçlülükleri ve zayıflıkları ifade etmektedir ve ayrımda temel olarak okul müdürü/müdürlüğü kapsamında bakılarak iç faktör ve dış faktör ayrımı yapılmıştır.

➤ İçsel Faktörler

▪ Güçlü Yönler

Eğitim ve Öğretime Erişim	Eğitim ve Öğretimde Kalite	Kurumsal Kapasite
1. Hayat boyu öğrenme kapsamındaki kursların açılmış olması	1. Bilgi ve iletişim teknolojilerinin eğitim ve öğretim süreçlerinde kullanılması	1. Öğretmen başına düşen öğrenci sayısının ideal seviyede olması.
2. Özel öğretimi destekleyici teşvik mekanizmaları	2. Okulumuzda yönetici ve öğretmen normlarının doluluk oranının yüksek olması.	2. Okulumuzda derslik başına düşen öğrenci sayısının standartlara uygun olması
3. İl genelinde öğrencilerin erişebilecekleri her kademe ve türde eğitim kurumlarının bulunması	3. Okulumuzun teknolojik altyapısının yeterli olması.	3. Eğitim politikalarının belirlenmesinde paydaşların görüş ve önerilerinin dikkate alınması.
4. Öğrenci devamsızlık oranının düşük olması	4. Eğitime katkı sağlayan (Değerler Eğitimi Projesi, Beslenme Dostu Okul, Beyaz Bayrak, Gazişehir Spor Kulübü, Ben Okuyorum Gaziantep Okuyor, Gazişehir Okul Meclisi, e Twening, DyNed , Sosyal Okul, TÜBİTAK vb.) Projelerin uygulanıyor olması.	4. Güçlü bilişim altyapısı ve elektronik bilgi sistemlerinin etkin kullanımı
5. Kız çocuklarının okullaşma oranının yüksek olması	5. Etkinlik için gerekli salon ve çalışma alanlarının olması.	5. Sistemli ve verimli çalışan şdarşı yapı ve öğretmen kadrosunun bulunması.
6. Okul öncesi eğitime erişim düzeyinin beklenen ölçüde olması.	6. Okulumuzda şiddet olaylarının az olması	6. Yeniliğe ve gelişime açık insan kaynağı
7.	7. Uluslararası hareketlilik programına katılımın olması	7. Yaygın teşkilat ağı.
		8. Eğitim yöneticileri ve öğretmenlerin Yüksek Lisans ve Doktora çalışmalarını önemsemeleri.

▪ Zayıf Yönler

Eğitim ve Öğretime Erişim	
1.	Öğrenci kayıt işlemlerinde adrese dayalı kayıt sisteminin etkin işletilememesi.
2.	Özel eğitim okul ve kurumlarının yaygın ve yeterli olmaması.
3.	Hayat boyu öğrenme kapsamındaki faaliyetlerin tanıtımının yetersiz olması.
4.	Zorunlu eğitimden ayrılmaların önlenmesine ilişkin etkili bir izleme ve önlemeye dönük yaptırım mekanizmasının işletilememesi.

Eğitim ve Öğretimde Kalite	
1.	Kişisel, eğitsel ve mesleki rehberlik hizmetlerinin yetersiz olması.
2.	Etkili bir yabancı dil eğitiminin olmaması
3.	Zararlı alışkanlıklarla mücadelede eğitimlerin yetersiz oluşu.
4.	

Kurumsal Kapasite	
1.	Nitelikli Hizmet İçi Eğitim faaliyetlerinin yetersizliği
2.	Bütçe dağıtımında objektif kriterlerin yetersizliği
3.	Hizmet içi eğitimlerin etkinliğinin istenen düzeyde olmaması
4.	İzleme ve değerlendirme faaliyetlerinin yetersizliği.
5.	Okul bahçesinin küçük olması
6.	Sportif faaliyetlerini etkili şekilde kullanacak alanların olmaması.
7.	

H
V
İNAL AYDINOĞLU
İLKOKULU

➤ Dışsal Faktörler

▪ POLİTİK FAKTÖRLER

OLUMLU	
*	Eğitime verilen önem ve eğitim sürelerinin artması yönünde dünyada gelişen bilinç ve atılan adımlar.
*	Dünyada ve ülkemizde okul öncesi eğitim ve mesleki eğitimin yaygınlaşması.
*	AB Uyum Süreci, UNICEF çalışmaları
*	Dünyada kurumsal ve bireysel bazda sürekli gelişmeyi hedefleyen bilinç düzeyinin artması
*	Mevzuatta günün yaklaşım ve ihtiyaçlarına uygun gerçekleştirilen değişimler
*	Ülkemizde; katılımcı, planlı, gelişimci, şeffaf ve performans dayalı stratejik yönetim” anlayışına geçme çabaları
*	Bakanlığımızca, eğitimde öğrenci merkezli ve yapılandırıcı eğitim yaklaşımları ile mesleki eğitimde yeterliğe dayalı modüler eğitim sistemine geçilmesi
*	Bakanlığımızca görevde yükselme ve kariyer basamakları vb. konulardaki geliştirilen politikalar.
*	18 yaşından küçük herkesin (öğrencilerin) sosyal güvence kapsamına alınması
*	Bakanlığımızın ücretsiz ders kitabı dağıtımını uygulaması.

OLUMSUZ	
*	Her alanda uluslararası rekabette yaşanan zorluklar (Krizler vb.)
*	Globalleşme ile birlikte gelişmiş ülke ve yüksek teknolojiye sahip kurumlarla yaşanan rekabetin olumsuz etkilerinin eğitim ve öğretime yansımaları
*	Personel politikaları nedeni ile okul/kurumlarda yaşanan destek personel yetersizliği ve bunu telafi edebilecek hizmet alanında yaşanan kaynak sorunu

▪ **EKONOMİK FAKTÖRLER**

OLUMLU	
*	İlimiz tarım, tarıma dayalı endüstri ve gelişmekte olan sanayisiyle komşu illere göre ekonomik olarak gelişmişliğinin, insan kaynaklarına ve dolaylı olarak eğitime bakış açısına olumlu yansımaları
*	Komşu iller ve ülkemizin doğu-batı-kuzey-güney istikametinde demiryolu ve karayolu bağlantıları nedeniyle merkezi konumda olması
*	Uluslararası trafiğe açılan havayolu ulaşımının her geçen gün gelişmekte olması
*	İlimizin en önemli tarımsal ürünü olan fıstık, buğday, mercimek vb. ülkemizin gelirinde önemli bir paya sahip olması.
*	Şehrimizin Gastronomi şehri yönüyle iç ve dış turizme açık olması.
*	Sanayi, zirai ve kültürel fuar sayılarının artması
*	İnşaat sektöründe kullanılan teknolojiler nedeni ile okul yapımlarının hızlanması.
*	

OLUMSUZ	
*	Üretimde kullanılan teknolojiler ve piyasa şartlarındaki değişimler nedeniyle küçük işletmelerin yok olması sonucu ailelerin yaşadığı ekonomik sorunların eğitime yansımaları
*	Eğitim ve öğretimde kullanılan cihaz ve makinelerin yüksek teknolojilere sahip olması nedeniyle bakım, onarımlarının pahalı olması dolayısıyla okulların maddi yönden zorlanması
*	Bilim ve teknolojiye ilerlemeler nedeniyle gelişen yeni meslek ve iş alanlarından kaynaklanan sorunlar
*	Eğitimde kullanılan ders araç, gereçlerine dayalı giderlerin artması nedeniyle ailelerin ve eğitim kurumlarının bu ihtiyaçları karşılamada yetersiz kalması.
*	İlimizde, kırsaldan kent merkezine doğru yaşanan iç göçten dolayı okul yapımı planlamasında sıkıntı yaşanması.

V İNAL AYDINOĞLU
İLKOKULU

▪ **SOSYAL FAKTÖRLER**

OLUMLU	
*	Büyük oranda geleneksel aile yapısına sahip olunması nedeniyle suç oranının diğer illere oranla düşük olması
*	İlimizin her alanda yetiştirdiği insanlarıyla ülkemizin sosyal, kültürel ve siyasal yapılanmasına önemli katkılar sağlaması, çevre illerin ilimize bakış açılarının olumlu yönde gelişmesi
*	İlimizin farklı sosyo-kültürel yapılarla sahip olmasına rağmen yaşadığı huzurla ulusal bütünlüğümüzün korunmasına katkı sağlaması
*	İlimizin tarihi dokusunun zenginliği
*	Manevi ve kültürel zenginliğe sahip bir il olması
*	Ülkemizin gelişen sanayisinin kalifiye eleman ihtiyacının karşılanması amacıyla mesleki teknik eğitime önem verilmesi

OLUMSUZ	
*	İlimizin kırsaldan göç alması nedeniyle değişen demografik özelliklerinin sosyal gelişim, şehir yaşamı vb. alanlarda sıkıntılar yaşanmasına yol açması
*	Kırsaldan kent merkezine göçle yaşanan öğrenci yığılmaları ve uyum problemleri.
*	Çocukların gelişen ve büyüyen çevreleri (kent yaşamı, e-ortam vb) dolayısı ile olumsuz ortamlardan korunmalarına yönelik rehberlik ihtiyaçlarının artması
*	İç savaştan kaçan Suriyeli öğrencilerin kırsala yerleşmesi ve okullardaki mevcut sayıların artması, Türk öğrencilerin kent merkezindeki okullara nakil talebinin artmasıyla oluşan yığılma.
*	Bireylerin gelişen kitle iletişim araçlarının olumlu katkılarına yanında, olumsuz etkilerine de maruz kalmaları
*	Hayat boyu öğrenme ve meslek içi eğitim konusunda hizmet üretme ve hizmeti talep etmede yaşanan sorunlar ve isteksiz tutumlar
*	İlimizin yetişmiş insan yönüyle göç veren il durumunda bulunması.

TEKNOLOJİK FAKTÖRLER

OLUMLU	
*	*Teknoloji kullanma bakımından Türkiye ortalamasına yakın bir konumda bulunması
*	E-Devlet sisteminin gelişmesi.
*	Bakanlığımızın e-okul internet hizmetlerinin kurumlarımızda etkin kullanımı
*	Kitle iletişim araçlarında ve ulaşımda yeni teknolojilerin kullanılması

OLUMSUZ	
*	Sürekli gelişen ve değişen teknolojileri takip etme zorunluluğundan doğan maddi kaynak sorunu
*	Eğitimin yerel ihtiyaçları karşılama boyutunu aşmış global bir boyut kazanması ve eğitim ortam ve süreçlerinin bu duruma uygun (yabancı dil vb.) hale getirilememesi
*	E-ortamın güvenliğinin tam sağlanamaması.
*	E-ortamdan kaynaklanan (Örneğin; Dönem ve yıl sonu işlemler dolayısı ile gerçekleşen yüklenmelere zaman zaman cevap verememesi) sorunlar
*	Gelişen e-ortamın yersiz, kötüye kullanımları ve yeni gelişen suçlar

H
V
İNAL AYDINOĞLU
İLKOKULU

▪ **ETİK/YASAL KURALLAR**

OLUMLU	
*	Uluslararası çocuk haklarına yönelik yasal düzenlemelerin, kuralların geliştirilmesi
*	İnsan hakları konusunda insanlığın her geçen gün olumlu yönde gelişmesi
*	Tüm insanlık nezdinde eğitimin gereğine inanç, bilinç ve duyarlılığının artması
*	Eğitimde fırsat eşitliğine yönelik alınan tedbirlerin her geçen gün daha artırılması hususundaki çabalar
*	Eğitim çalışanlarının eğitim-donanım yönünden standartlarının artması
*	Psikolojik, sosyal ve hatta fiziksel şiddetin eğitim ve disiplin aracı olarak kullanılmasına son verilmesi

OLUMSUZ	
*	Uluslararası ve ülkelerde gelir dağılımı ve eğitim yönünden bölgesel farklılıklarının tam anlamıyla giderilememesi
*	Bütün insanların çocuklarının eğitimine yönelik duyarlılıklarının aynı oranda olmaması
*	Günümüzün ihtiyaçlarına cevap vereceği kabul edilen "Gelişimsel Rehberlik" anlayışına uygun rehberlik hizmetlerinin nicel ve nitel yönden geliştirilememesi
*	Eğitim çalışanları ve eğitim paydaşlarında; eğitim- öğretim, disiplin vb. alanlarda evrensel değerlerle yerel değerlerin olumlu yönde ve etkili bir şekilde harmanlanarak ortak asgari müştereklerin zihinlerde hemfikir hale getirilememesi
*	Dünyadaki ticaretin bazı dillerin tekeline girmesinin eğitimden beklentide farklı amaç ve düşüncelerin gelişmesine, bunda eğitimde amaç netliğinin kaybolmasına neden olması

V C İLKOKULU

▪ **EKOLOJİK FAKTÖRLER**

OLUMLU	
*	Dünyada tüm toplumlarda artan çevre bilinci
*	Çevre hakkında uluslararası bağlayıcı yasal düzenlemelerin yapılması
*	Çevre hakkında uluslararası duyarlılığı artırmaya yönelik STK'ların kurulması ve çalışması
*	Çevreye zararlı müdahalelerin sınır tanımayan bir duyarlılıkla durdurulmaya çalışılması ve meydana gelen kazalara yönelik uluslararası yardım çabalarının gelişmesi
*	Fosil yakıt yerine doğal enerji kaynaklarına yönelik bir yönelişin tüm dünyada gelişmesi
*	Fosil yakıt kullanan araçların çevreye az atık üreten ve az tüketmeleri için teknolojilerin geliştirilmesi ve bu konuda tüm dünyada Ar-Ge'ye önem verilmesi
*	Doğal ortamların eğitim ortamlarını(okul) olumsuz etkilemesine karşı(soğuk-sıcak-yağış-ulaşım vb.) teknoloji ve tedbirlerin gelişmesi
*	Kaybedilen ormanlık alanlarında yeni geliştirilen teknolojilerle hızlı ağaç yetiştirilmesinin sağlanması

OLUMSUZ	
*	Gelişen sanayiden kaynaklanan atığın çevreye olumsuz yansımaları
*	Çevre koruma amaçlı geliştirilen uluslar arası yasal düzenlemelere bazı ülkelerin onay vermemesi, gereklerini yerine getirmemesi
*	Tatlı su rezervlerinin kirlenmesi
*	Doğal orman ve su kıyılarının yapılaşmasının önlenememesi
*	Bitki ve hayvan yetiştirilmesinde doğaya aykırı müdahalelerin(genlerle oynama) geliştirilmesi
*	Doğal kaynaklardan(malzemelerden) uzaklaşarak, ya fosil yakıtların ya da doğada bulunmayan yeni maddelerin üretilmesi ve kullanımının artması
*	Bazı hayvan türlerinin neslinin tükenmesi, bazı bitki türlerinin yok olmasıyla ekolojik dengelerin bölge bölge bozulmasının tüm Dünyada önlenememesi
*	Tarıma uygun toprakların yoğun ve doğal olmayan müdahalelerle kullanılarak üretimi artırma çabalarının toprağı kirletmesi

➤ **FIRSATLAR**

Eğitim ve Öğretime Erişim	
1.	Eğitimin sürdürülebilir ekonomik kalkınmadaki işlevi konusunda toplumsal farkındalık
2.	Ulaşım ve erişim ağının gelişmesi
3.	Devletin özel eğitime muhtaç öğrencilere sunduğu destek
4.	İlimizin zengin bir tarihi ve kültürel mirasa sahip olması
5.	Hayat boyu öğrenmeyi destekleyen devlet politikalarının varlığı
6.	Eğitim ve öğretime yönelik talebin giderek artması
7.	İlimizde üniversitelerin bulunması.
8.	İlimizdek Beldiyelerin Eğitim_Öğretime destek vermesi

Eğitim ve Öğretimde Kalite	
1.	Geniş bir paydaş kitlesinin varlığı
2.	Kaliteli eğitim ve öğretime ilişkin talebin artması
3.	Gelişen teknolojilerin eğitimde kullanılabilirliğinin artması
4.	Sektörün mesleki ve teknik eğitim konusunda iş birliğine açık olması
5.	Eğitimde teknoloji kullanımının artırılmasına yönelik büyük ölçekli (EBA vb.) projelerin yürütülmesi
6.	Sektörle iş birliği yapılmasına imkân veren mevzuatın bulunması

Kurumsal Kapasite	
1.	Üst politika belgelerinde eğitimin öncelikli alan olarak yer alması
2.	Şehrin sosyo-ekonomik yapısı ve kültürel seviyesinin yeterli olması.
3.	Merkezi yönetim bütçesinden eğitime ayrılan payın artış eğiliminde olması
4.	Hayırseverlerin eğitim ve öğretime katkı sağlaması
5.	Sosyal medyanın geniş kitlelerce kullanılıyor olması
6.	İlimizde organize sanayide vasıflı işgücüne ihtiyaç duyulması
7.	Eğitime destek sağlayan STK'ların bulunması

➤ TEHDİTLER

Eğitim ve Öğretime Erişim	
1.	Kişiler arasındaki sosyo-ekonomik eşitsizlikler
2.	Öğretmen, yönetici ve ailelerin özel eğitim konusunda yeterli bilgiye ve duyarlılığa sahip olmaması
3.	Öğrenci ve ailelerin meslekler ve iş hayatıyla ilgili yeterli bilgiye sahip olmaması
4.	Bazı okul türlerine yönelik olumsuz toplumsal algı
5.	Nüfus hareketleri ve kentleşmede yaşanan hızlı değişim
6.	Özel sektörün eğitim yatırımlarının yeterli düzeyde olmaması
7.	

Eğitim ve Öğretimde Kalite	
1.	Haftalık ders saatlerinin öğrencilerin gelişim düzeylerine uygun olmaması
2.	Mesleki yönelemede öğrencilerin ilgi ve yeteneklerinin dikkate alınmaması
3.	Beceri eğitimi için nitelikli eleman ve fiziki ortamın yetersizliği
4.	Eğitime sınav odaklı yaklaşım ve sınav kaygısı
5.	Bireylerde oluşan teknoloji bağımlılığı ve medyanın olumsuz etkileri
6.	İnternet ortamında oluşan bilgi kirliliği, doğru ve güvenilir bilgiyi ayırt etme güçlüğü
7.	Toplumda kitap okuma, spor yapma, sanatsal ve kültürel faaliyetlerde bulunma alışkanlığının yetersiz olması
8.	İşgücü piyasasının yeterince şeffaf olmaması ve ucuz işgücü talebi
9.	Yerleşkeler arası gelişmişlik farkı
10.	Zararlı alışkanlıkların yaygınlaşma eğiliminde olması

Kurumsal Kapasite	
1.	Eğitimin niteliğini artırmaya yönelik bütçenin yetersizliği.
2.	İlçemiz 3. Derece deprem bölgesinde yer alması
3.	Yönetici, öğretmen ve diğer eğitim çalışanlarının kişisel ve mesleki gelişimlerine yönelik merkezi hizmet içi eğitim faaliyetlerinin yetersiz olması.
4.	Mevzuatın açık, anlaşılır ve ihtiyaca uygun hazırlanmaması nedeniyle güncelleme ihtiyacının sıklıkla ortaya çıkması
5.	Eğitim politikalarında çok sık değişiklik yapılması ve eğitim sistemindeki düzenlemelere ilişkin pilot uygulamaların yetersizliği
6.	Gelişen ve değişen teknolojiye uygun donatım maliyetinin yüksek olması
7.	Siyasi ve sendikal grupların atama ve görevlendirmelerde etkili olma isteği.
8.	Medyada eğitim ve öğretime ilişkin çoğunlukla olumsuz haberlerin ön plana çıkarılması
9.	
10.	

➤ Gelişim ve Sorun Alanları

Gelişim ve sorun alanları analizi ile GZFT analizi sonucunda ortaya çıkan sonuçların planın geleceğe yönelim bölümü ile ilişkilendirilmesi ve buradan hareketle hedef, gösterge ve eylemlerin belirlenmesi sağlanmaktadır.

Gelişim ve sorun alanları ayrımında eğitim ve öğretim faaliyetlerine ilişkin üç temel tema olan Eğitime Erişim, Eğitimde Kalite ve kurumsal Kapasite kullanılmıştır. Eğitime erişim, öğrencinin eğitim faaliyetine erişmesi ve tamamlamasına ilişkin süreçleri; Eğitimde kalite, öğrencinin akademik başarısı, sosyal ve bilişsel gelişimi ve istihdamı da dâhil olmak üzere eğitim ve öğretim sürecinin hayata hazırlama evresini; Kurumsal kapasite ise kurumsal yapı, kurum kültürü, donanım, bina gibi eğitim ve öğretim sürecine destek mahiyetinde olan kapasiteyi belirtmektedir.

Eğitime Erişim	Eğitimde Kalite	Kurumsal Kapasite
Okullaşma Oranı	Akademik Başarı	Kurumsal İletişim
Okula Devam/ Devamsızlık	Sosyal, Kültürel ve Fiziksel Gelişim	Kurumsal Yönetim
Okula Uyum, Oryantasyon	Sınıf Tekrarı	Bina ve Yerleşke
Özel Eğitime İhtiyaç Duyan Bireyler	İstihdam Edilebilirlik ve Yönlendirme	Donanım
Yabancı Öğrenciler	Öğretim Yöntemleri	Temizlik, Hijyen
Hayatboyu Öğrenme	Ders araç gereçleri	İş Güvenliği, Okul Güvenliği

Gelişim ve sorun alanlarına ilişkin GZFT analizinden yola çıkılarak saptamalar yapılırken yukarıdaki tabloda yer alan ayrımında belirtilen temel sorun alanlarına dikkat edilmesi gerekmektedir.

A-Eğitim ve Öğretime Erişim Gelişim/Sorun Alanları

- ❖ Okul öncesi eğitimde okullaşma
- ❖ Zorunlu eğitimden erken ayrılma
- ❖ Temel eğitimden ortaöğretime geçiş
- ❖ Kız çocukları başta olmak üzere özel politika gerektiren grupların eğitime erişimi
- ❖ Özel eğitime ihtiyaç duyan bireylerin uygun eğitime erişimi
- ❖ Hayat boyu öğrenmeye katılım
- ❖ Hayat boyu öğrenmenin tanıtımı

B-Eğitim ve Öğretimde Kalite Gelişim/Sorun Alanları

- ❖ Eğitim öğretim sürecinde sanatsal, sportif ve kültürel faaliyetler Okuma kültürü
- ❖ Okul sağlığı ve hijyen
- ❖ Zararlı alışkanlıklar
- ❖ Öğretmenlere yönelik hizmetiçi eğitimler
- ❖ Temel eğitimden ortaöğretime geçiş sistemi
- ❖ Sınav odaklı sistem ve sınav kaygısı
- ❖ Eğitsel değerlendirme ve tanılama
- ❖ Eğitsel, mesleki ve kişisel rehberlik hizmetleri
- ❖ Öğrencilere yönelik oryantasyon faaliyetleri
- ❖ Üstün yetenekli öğrencilere yönelik eğitim öğretim hizmetleri başta olmak üzere özel eğitim Hayat boyu rehberlik hizmeti
- ❖ Hayat boyu öğrenme kapsamında sunulan kursların çeşitliliği ve niteliği Açık öğretim sisteminin niteliği
- ❖ İşyeri beceri eğitimi ve staj uygulamaları
- ❖ Önceki öğrenmelerin belgelendirilmesi
- ❖ Yabancı dil yeterliliği
- ❖ Uluslararası hareketlilik programlarına katılım

C- Kurumsal Kapasite Gelişim/Sorun Alanları

- ❖ Çalışma ortamları ile sosyal, kültürel ve sportif ortamların iş motivasyonunu sağlayacak biçimde düzenlenmesi
- ❖ Çalışanların ödüllendirilmesi
- ❖ Atama ve görevde yükselmelerde liyakat ve kariyer esasları ile performansın dikkate alınması, kariyer yönetimi
- ❖ Hizmetiçi eğitim kalitesi
- ❖ Yabancı dil becerileri

- ❖ Öğretmenlere yönelik fiziksel alan yetersizliği
- ❖ Okul ve kurumların sosyal, kültürel, sanatsal ve sportif faaliyet alanlarının yetersizliği
- ❖ Eğitim, çalışma, konaklama ve sosyal hizmet ortamlarının kalitesinin artırılması
- ❖ Donatım eksiklerinin giderilmesi
- ❖ Okullardaki fiziki durumun özel eğitime gereksinim duyan öğrencilere uygunluğu
- ❖ İnşaat ve emlak çalışmalarının yapılmasındaki zamanlama
- ❖ Eğitim yapılarının depreme hazır oluşu
- ❖ Okul ve kurumların bütçeleme süreçlerindeki yetki ve sorumluluklarının artırılması
- ❖ Ödeneklerin öğrenci sayısı, sınıf sayısı, okul-kurumun uzaklığı vb. kriterlere göre doğrudan okul-kurumlara gönderilmesi
- ❖ Ödeneklerin etkin ve verimli kullanımı
- ❖ Alternatif finansman kaynaklarının geliştirilmesi
- ❖ Okul-Aile Birlikleri
- ❖ İş ve işlemlerin zamanında yapılarak kamu zararı oluşturulmaması
- ❖ Kamulaştırmaların zamanda yapılması
- ❖ Kurumsal aidiyet duygusunun geliştirilmemesi
- ❖ Mevzuatın sık değişmesi
- ❖ Kurumsallık düzeyinin yükseltilmesi
- ❖ Kurumlarda stratejik yönetim anlayışının bütün unsurlarıyla hayata geçirilmemiş olması
- ❖ Stratejik planların uygulanabilmesi için kurumlarda üst düzey sahiplenmenin yetersiz olması
- ❖ Müdürlük iç ve dış paydaşları ile etkin ve sürekli iletişim sağlanamaması
- ❖ Basın ve yayın faaliyetleri.
- ❖ Mevcut arşivlerin tasnif edilerek kullanıma uygun hale getirilmesi
- ❖ İstatistik ve bilgi temini Hizmetlerin elektronik ortamda sunumu
- ❖ Bilgiye erişim imkânlarının ve hızının artırılması
- ❖ Teknolojik altyapı eksikliklerinin giderilmesi
- ❖ Elektronik içeriğin geliştirilmesi ve kontrolü
- ❖ Projelerin amaç-sonuç ilişkisinde yaşanan sıkıntılar
- ❖ İş güvenliği ve sivil savunma
- ❖ Diğer kurum ve kuruluşlarla işbirliği
- ❖ Yetki devrinin alt kullanıcılara yeterince verilememesi
- ❖ Kamu Hizmet Standartlarının gözden geçirilerek yeniden düzenlenmesi Bürokrasinin azaltılması
- ❖ Denetim anlayışından rehberlik anlayışına geçilememesi Bütünsel bir izleme-değerlendirme sisteminin kurulması

BÖLÜM III: MİSYON, VİZYON VE TEMEL DEĞERLER

Okul Müdürlüğümüzün Misyon, vizyon, temel ilke ve değerlerinin oluşturulması kapsamında öğretmenlerimiz, öğrencilerimiz, velilerimiz, çalışanlarımız ve diğer paydaşlarımızdan alınan görüşler, sonucunda stratejik plan hazırlama ekibi tarafından oluşturulan Misyon, Vizyon, Temel Değerler; Okulumuz üst kuruluna sunulmuş ve üst kurul tarafından onaylanmıştır.

✓ MİSYONUMUZ

Türk Milli Eğitim Sisteminin genel amaç ve temel ilkeleri doğrultusunda yasaların uygulanması ve geliştirilmesi, eğitim sürecindeki bütün bireyleri, milli değerleri benimsemiş, toplumla barışık, ulusal ve evrensel değerlerin bilincinde, bilimsel düşünebilen, bilgiyi kullanan, paylaşan, problem çözme ve karar verme becerisi gelişmiş bireyler yetiştirilmesi için etkin ve kaliteli hizmet sağlamaktır.

✓ VİZYONUMUZ

ÖĞRENCİLERİMİZİN; Kendine güven duygusu gelişmiş, çağı anlayabilen, bilgiye ulaşma yollarını bilip kullanan öğrencilerin yetiştirildiği bölgemizin marka okulu olmak.

➤ TEMEL DEĞERLERİMİZ

- 1-Her işimiz önemlidir ihmal edilemez.
- 2-Başarı ancak ekip çalışmaları ile elde edilir.
- 3-Öğrencilerimizin geleceği bizim geleceğimizdir.
- 4-İnsanları suçlamaz, süreçleri sorgularız.
- 5-Öğrencilerimizin öğrenmeyi öğrenmeleri ilk önceliğimizdir.
- 6-Biz, birbirimize ve kendimize güveniriz.
- 7-Biz, hepimiz; öğrencilerimizin başarılarını artırmak için karşılıklı olarak sorumluluk alır ve verimli bir şekilde çalışırız.
- 8-İnsana insan olduğu için değer vermek temel ilkemizdir.
- 9-Başarının önündeki engeller bize mazeret olamaz. Çünkü biz mazeret değil çözüm üretiriz.
- 10-Öğrencilerimizin akademik başarısını önemsemenin yanı sıra olumlu davranış değişikliği de vazgeçilmez ilkemizdir.

- 1) **İNSAN** : Her şeyde insanı temel değer olarak ele alırız. Bütün paydaşlarımızın sađlıđı , mutluluđu ve başarısı için gayret gösteririz. Özellikle çocuklarımızı bu dođrultuda yönlendirip, motive ederek hayata hazırlarız.
- 2) **SEVGİ VE SAYGI** : Bütün paydaşlarımız için vazgeçilmez iki değerimizdir. Bütün paydaşlarımızı karşılıklı sevgi ve saygıya dayalı bir dünya içinde yaşatarak memnuniyetlerini sađlamak esastır. Bunun için birbirimizi dinlemeye ve anlamaya varsa, sorunları birlikte çözmeye özen gösteririz.
- 3) **KATILIMCILIK VE PAYLAŞIMCILIK** : Ekip anlayışımızın ve takım olarak çalışma ruhumuzun göstergesidir. Paydaşlarımızın alınan kararlara ve yapılan etkinliklere katılımı ve bunların sonuçlarının paylaşımı yönetimde yayılmayı , verimde ve başarıda artışı getirmektedir
- 4) **YENİLİKÇİLİK** : Öğrencilerimizi üreticiliđe ve yenilikçi olmaya özendirir ve teşvik ederiz. Okulumuzda yürütölen projeler, yapılan yarışmalar bu hedefimize ulaşmada başvurulan araçlardır.
- 5) **BİLİMSELLİK** : Kurumumuz için olmazsa olmaz olarak kabul edilen ana değerlerimizdendir. Ulu Önder Atatürk ' ün “ Hayatta en hakiki mürşit ilimdir” sözünden hareketle bilimsel ve gerçekçi düşünceyi tüm paydaşlarımıza özellikle, öğrencilerimize benimsetip, davranış haline getirterek, yine Ulu Önderimizin gösterdiği hedef olan ölkemizi çağdaş uygarlık seviyesinin üzerine çıkarma idealini gerçekleştirmek temel ölkümüzdür. Bunun için gerek ders, gerekse ders dışı etkinliklerde bilimsel verileri ve gerçekçi yaklaşımları öne çıkararak öğrencilerimizi bilimsel ve gerçekçi düşünceye alıştırırız.

BÖLÜM IV: AMAC, HEDEF VE EYLEMLER

TEMA I: EĞİTİM VE ÖĞRETİME ERİŞİM

Eğitim ve öğretime erişim okullaşma ve okul terki, devam ve devamsızlık, okula uyum ve oryantasyon, özel eğitime ihtiyaç duyan bireylerin eğitime erişimi, yabancı öğrencilerin eğitime erişimi ve hayatboyu öğrenme kapsamında yürütülen faaliyetlerin ele alındığı temadır.

- **Stratejik Amaç 1:**

Bütün bireylerin eğitim ve öğretime adil şartlar altında erişmesini sağlamak.

-Stratejik Hedef 1.1. Plan dönemi sonuna kadar dezavantajlı gruplar başta olmak üzere, eğitim ve öğretimin her tür ve kademesinde katılım ve tamamlama oranlarını artırmak.

Performans Göstergeleri 1.1

No	PERFORMANS GÖSTERGESİ	Mevcut	HEDEF				
		2023	2024	2025	2026	2027	2028
PG.1.1.a	İlkokul birinci sınıf öğrencilerinden en az bir yıl okul öncesi eğitim almış olanların oranı (%)	85	90	95	100	100	100
PG.1.1.b	Okul öncesi eğitimde net okullaşma oranı (5 yaş) (%)	80	85	90	95	100	100
PG.1.1.c	İlkokul net okullaşma oranı (%)	99	100	100	100	100	100
PG.1.1.d	Okula yeni başlayan öğrencilerden oryantasyon eğitimine katılanların oranı (%)	99	100	100	100	100	100
PG.1.1.e	Bir eğitim ve öğretim döneminde 20 gün ve üzeri devamsızlık yapan öğrenci oranı (%)	0,02	100	100	100	100	100
PG.1.1.f	Özel eğitime yönlendirilen bireylerin yönlendirildikleri eğitime erişim oranı (%)	95	100	100	100	100	100
PG.1.1.g	Okulun özel eğitime ihtiyaç duyan bireylerin kullanımına uygunluğu (0-1)	1	1	1	1	1	1
PG.1.1.h	Hayatboyu öğrenme kapsamında açılan kurslara devam oranı (%) (halk eğitim)	95	100	100	100	100	100
PG.1.1.i	Hayatboyu öğrenme kapsamında açılan kurslara katılan kişi sayısı (sayı) (halkeğitim) %	7	10	15	20	20	20
PG.1.1.i	Özel öğretimin payı (Toplam) (%)	4	5	5	6	8	8

Okulumuzda örgün ve yaygın eğitimin her kademesinde başta dezavantajlı bireyler olmak üzere, tüm bireylerin eğitim ve öğretime etkin katılımının artırılması planlanmaktadır. Bu nedenle eğitim ve öğretime katılımın artırılması ve tüm bireylere adil şartlarda sunulması hedeflenmektedir.

Kız çocuklarının okullaşma oranlarına bakıldığında Okul Öncesi ve İlkokulda istenen düzeydedir.

Bu hedefin gerçekleşmesi ile örgün öğretimin her kademesinde okullaşma oranlarının ve hayat boyu öğrenmeye katılımın artması, devamsızlığın ve okul terklerinin azalması, özellikle kız öğrenciler ve engelliler olmak üzere özel politika gerektiren grupların eğitime erişim olanaklarının artması, özel öğretim kurumlarının payının artması hedeflenmektedir.

Eylemler

No	Eylem İfadesi	Eylem Sorumlusu	Eylem Tarihi
1.1.1.	Kayıt bölgesinde yer alan öğrencilerin tespiti çalışması yapılacaktır.	Okul Stratejik Plan Ekibi	01 Eylül-30 Eylül
1.1.2	Devamsızlık yapan öğrencilerin tespiti ve erken uyarı sistemi için çalışmalar yapılacaktır.	Müdür Yardımcısı	01 Eylül-15 Ekim
1.1.3	Devamsızlık yapan öğrencilerin velileri ile özel aylık toplantı ve görüşmeler yapılacaktır.	Rehberlik Servisi	Her ayın son haftası
1.1.4	Okulun özel eğitime ihtiyaç duyan bireylerin kullanımının kolaylaştırılması için özel eğitim(otistik) sınıfın düzenlenmesi.	Müdür Yardımcısı	Mayıs 2019
1.1.5	Hayat boyu öğrenme kapsamında hangi kursların açılacağına tespit edilecek.(Müzik Kursları Spor Kursları,Yetişkinlere okuma-yazma kursu, Satranç vb.)	Müdür Yardımcısı	Eylül –Ekim
1.1.6	İlkokula yeni başlayan çocukların okul öncesi eğitim almaları için gerekli çalışmalar yapılacaktır.	Okul Öncesi Öğretmeni idareciler	Eylülün ilk haftası
1.1.7	Zor koşullardaki çocukların, özellikle kızların ücretsiz, zorunlu ve kaliteli eğitime erişimleri sağlanacaktır	Tüm personeller	Eğitim Öğretim süresince
1.1.8	Bütün okul tür ve kademelerinde devamsızlık, sınıf tekrarı ve okuldan erken ayrılma nedenlerinin tespiti için araştırmalar yapılarak gerekli önlemler alınacaktır.	İdareciler-Öğretmenler-Veliler	Eğitim Öğretim süresince

TEMA II: EĞİTİM VE ÖĞRETİMDE KALİTENİN ARTIRILMASI

Eğitim ve öğretimde kalitenin artırılması başlığı esas olarak eğitim ve öğretim faaliyetinin hayata hazırlama işleminde yapılacak çalışmalarını kapsamaktadır.

Bu tema altında akademik başarı, sınav kaygıları, sınıfta kalma, ders başarıları ve kazanımları, disiplin sorunları, öğrencilerin bilimsel, sanatsal, kültürel ve sportif faaliyetleri ile istihdam ve meslek edindirmeye yönelik rehberlik ve diğer mesleki faaliyetler yer almaktadır.

- **Stratejik Amaç 2:**

Bütün bireylere ulusal ve uluslararası ölçütlerde bilgi, beceri, tutum ve davranışın kazandırılması ile girişimci, yenilikçi, yaratıcı, dil becerileri yüksek, iletişime ve öğrenmeye açık, öz güven ve sorumluluk sahibi sağlıklı ve mutlu bireylerin yetişmesine imkân sağlamak

-Stratejik Hedef 2.1. Bütün bireylerin bedensel, ruhsal ve zihinsel gelişimlerine yönelik faaliyetlere katılım oranını ve öğrencilerin akademik başarı düzeylerini artırmak.

Performans Göstergeleri 2.1

No	PERFORMANS GÖSTERGESİ	Mevcut	HEDEF				
		2023	2024	2025	2026	2027	2028
PG.2.1.a	İlköğretim Haftası ile ilgili resim yapanların oranı.(%)	60	70	75	80	85	95
PG.2.1.b	Öğrencilerin yılsonu başarı puanı ortalamaları	90	95	95	95	95	95
PG.2.1.c.	Öğrenci başına okunan kitap sayısı	30	40	50	50	60	60
PG.2.1.d.	Takdir veya Teşekkür belgesi alan öğrenci oranı	90	90	95	95	95	95
PG.2.1.e.	Okul/ kurumda etkinliklere katılan öğrenci sayısı	95	95	100	100	100	100
PG.2.1.f.	Okulumuzda düzenlenen futbol turnuvalarının sayısı.	4	4	4	4	4	4

PG.2.1.g.	Okulumuzda düzenlenen satranç turnuvalarının sayısı	1	7	7	8	9	9
PG.2.1.h.	Okulumuzda düzenlenen satranç turnuvalarına katılanların oranı .(%)	10	10	10	15	35	50
PG.2.1.ı.	İl içi ve Okul içi proje sayısı	5	7	10	12	25	40
PG.2.1.i.	Çocuklara şiddet ve çocuk istismarını önlemeye yönelik yapılan etkinlik sayısı	4	5	8	8	8	8
PG.2.1.j.	Madde bağımlılığı ve zararlı alışkanlar konusunda yapılan faaliyet sayısı	4	5	8	8	8	8
PG.2.1.k.	Sağlıklı ve dengeli beslenme ile ilgili verilen eğitime katılan öğrenci sayısı	950	Tüm Öğrenciler	Tüm Öğrenciler	Tüm Öğrenciler	Tüm Öğrenciler	Tüm Öğrenciler
PG.2.1.l.	Trafik güvenliği ile ilgili açılan eğitime katılan öğrenci sayısı	950	Tüm Öğrenciler	Tüm Öğrenciler	Tüm Öğrenciler	Tüm Öğrenciler	Tüm Öğrenciler
PG.2.1.m.	Çevre bilincinin artırılması çerçevesinde yapılan etkinliklere katılan öğrenci sayısı	950	Tüm Öğrenciler	Tüm Öğrenciler	Tüm Öğrenciler	Tüm Öğrenciler	Tüm Öğrenciler
PG.2.1.n.	İlk yardım bilinci konularında açılan eğitim sayısı	950	Tüm Öğrenciler	Tüm Öğrenciler	Tüm Öğrenciler	Tüm Öğrenciler	Tüm Öğrenciler
PG.2.1.o.	Bilim sanat merkezinde yararlanan öğrenci sayısı	35	50	60	70	80	100
PG.2.1.ö	RAM'dan yararlanan öğrenci sayısı	25	25	20	20	20	20
PG.2.1.p.	Kaynaştırma yoluyla eğitim alan öğrenci sayısı	17	Mevcut	Mevcut	Mevcut	Mevcut	Mevcut
PG.2.1.r.	Özel eğitim öğrencilerinin sosyal, kültürel ve sportif alanlarda, ulusal ve uluslararası derece yapan öğrenci sayısı	0	1	1	2	3	4
PG.2.1.s.	Okulda görülen şiddet olaylarına karışan öğrenci sayısının genel öğrenci sayısına oranı	0,5	0,5	0,3	0,2	0,1	0
PG.2.1.ş.	Ders dışı egzersiz çalışmalarına katılan öğrenci sayısı %	10	12	15	17	19	20

Özel eğitime muhtaç ve üstün yetenekli öğrencilerin yetiştirilmesi için etkili tanılama ve kaliteli bir eğitim ile bireylerin potansiyellerini açığa çıkarılmasına ortam sağlayarak bedensel, ruhsal ve zihinsel gelişimlerini desteklemek hedeflenmiştir.

Koruyucu sağlık hizmetleri, ilk yardım bilinci, sağlıklı beslenme ve kitap okuma alışkanlığı kazandırılması ile ilgili çalışmalar hedeflenmektedir.

Tüm engel grubundaki çocuklardan durumu uygun olanlar; okulumuzda kaynaştırma eğitimine alınmakta, özel eğitim sınıfları ve destek eğitimi yoluyla eğitim hizmetlerinden yararlandırılmaktadırlar. Ayrıca uzun süreli hasta öğrencilerimize de evde eğitim verilmektedir.

Öğrencilerimizin bedensel, ruhsal ve zihinsel gelişimlerine katkı sağlamak amacıyla yerel ve ulusal düzeyde sportif, sanatsal ve kültürel faaliyetler gerçekleştirilmektedir. Ancak mevcut durumda söz konusu faaliyetlerin izlenmesine olanak sağlayacak bir yapı bulunmamaktadır.

Öğrencilerin motivasyonunun sağlanmasının yanı sıra aidiyet duygusuna sahip olması eğitim ve öğretimin kalitesi için bir göstere olarak kabul edilmektedir. Onur ve iftihar belgesi alan öğrenci oranı da bu kapsamda temel göstergelerden biri olarak ele alınmıştır. Benzer şekilde, disiplin cezalarındaki azalış da bu bağlamda ele alınmaktadır.

Rehberlik Araştırma Merkezince kişisel, akademik ve mesleki rehberlik etkinlikleri yapılmaktadır. Çocuklara şiddet ve çocuk istismarını önlemeye yönelik yapılan etkinlikler ile madde bağımlılığı ve zararlı alışkanlıklarla mücadele konusunda faaliyetler gerçekleştirilmektedir.

Eğitimin tüm kademelerindeki özel eğitim ve rehberlik hizmetlerinin etkililiği ve verimliliğinin artırılması hedeflenmektedir.

Bütün bireylerin bedensel, ruhsal ve zihinsel gelişimlerine yönelik faaliyetlere katılım oranını ve öğrencilerin akademik başarı düzeylerini artırmayı hedeflemekteyiz.

Eylemler

No	Eylem İfadesi	Eylem Sorumlusu	Eylem Tarihi
2.1.1.	Bireylerin en az bir yabancı dili iyi derecede öğrenmesinin önemi ve yabancı dil eğitimine erken yaşlarda başlamanın yabancı dil öğrenmedeki avantajları ile ilgili farkındalık artırmaya yönelik çalışmalar yapılacaktır	İngilizce Öğretmeni	Her Öğretim Dönemi
2.1.2.	Tüm paydaşların özel yetenekli bireylerin eğitimi konusunda farkındalıklarını artırma amaçlı çalışmalar yapılacaktır	Tüm Öğretmenler- İdareciler	Mayıs (Her Yıl)
2.1.3.	Sosyal Faaliyetlerin artırılmasına yönelik çalışmalar yapılacak.	Tüm Öğretmenler- İdareciler	Nisan 2024 (Her Yıl)
2.1.4.	Sınıflar arası çeşitli sportif karşılaşmalar yapılması planlanacak.	Tüm Öğretmenler- İdareciler	Mayıs (Her Yıl)
2.1.5.	Öğrenci velileriyle toplantı yapılacaktır.	Tüm Öğretmenler- İdareciler	Her ay sonu
2.1.6.	Okulumuzda halk ve öğrenci velilerine yönelik sosyal etkinlik düzenlenmesi.	Okul İdaresi- Okul Aile Birliği	Her yıl Mayıs ayı
2.1.7.	Kitap okuma saati ve kitap okuma halkalarının oluşturulması.	İdareciler- Öğrenmen-Öğrenci- Veli	Eğitim-Öğretim Yılı Süresince
2.1.8.	Okulumuzda ders dışı egzersiz çalışmalarına önem verilecek ve çalışmalar desteklenecektir.	Okul idaresi-Öğretmen- Veli	Eğitim-Öğretim Yılı Süresince
2.1.9.	Öğrencilerin yetenekleri doğrultusunda ürün vermelerinde özendirici çalışmalar yapılması,	Okul idaresi, Öğretmenler	Eğitim-Öğretim Yılı Süresince
2.1.10.	Öğretmenlerimize modern öğretim yöntem-teknikler konusunda seminer düzenlemek.	Öğretmenler	Haziran Seminer Dönemi

-Stratejik Hedef 2.2. Eğitimde yenilikçi yaklaşımları kullanarak yerel, ulusal ve uluslararası projelerle; bireylerin yeterliliğini ve uluslararası öğrenci/öğretmen hareketliliğini artırmak

Performans Göstergeleri

No	PERFORMANS GÖSTERGESİ	Mevcut	HEDEF				
		2023	2024	2025	2026	2027	2028
PG.2.2.a	Uygulanan yerel proje sayısı	5	7	10	12	15	20
PG.2.2.b	“AB Proje sayısı	0	1	1	1	1	1
PG.2.2.c.	Uluslararası hareketlilik programlarına/projelerine katılan öğretmen sayısı	0	2	3	5	5	5

Günümüzde yapılan çalışmaların izlenmesi-değerlendirilmesi ve geliştirilmesi için hemen her alanda araştırma yapılması, yapılan araştırma sonuçlarına uygun projeler üretilmesi ve iyileştirmeler yapılması gerekmektedir. Kurumumuzun, gelişen yeni ihtiyaçlara ve kalite beklentilerine cevap verecek bir yapıya kavuşması gerekmektedir.

Eğitimde kalitenin artırılması amacıyla; Stratejik Yönetim ve Planlama, yerel, ulusal ve uluslararası proje hazırlama ve uygulama konusunda okul/kurum yöneticilerimize eğitimler verilmekte sonuçlar izlenmekte ve değerlendirilmektedir.

Yerel, ulusal ve uluslararası projeler ile kişilere yeni beceriler kazandırılması, onların kişisel gelişimlerinin güçlendirilmesi ve istihdam olanaklarının artırılması amaçlanıyor.

Eylemler

No	Eylem İfadesi	Eylem Sorumlusu	Eylem Tarihi
2.2.1.	Okulumuzun stratejik yönetim yaklaşımına geçişi için yönetici ve öğretmenlere periyodik olarak stratejik yönetim ve planlama eğitimleri verilecektir	ÖĞRETMENLER VE İDARE	SEMİNER DÖNEMLERİ
2.2.2.	AB'ye üyelik sürecinde ülkemizin eğitim ve öğretim 2023 hedeflerine yönelik çalışmalarına müdürlüğümüz personelinin programı kapsamında aktif katkı ve katılımları sağlanarak hareketlilik düzeyi artırılacaktır.	ÖĞRETMENLER VE İDARE	SEMİNER DÖNEMLERİ

TEMA III: KURUMSAL KAPASİTE

- **Stratejik Amaç 3:** Beşeri, fiziki, mali ve teknolojik yapı ile yönetim ve organizasyon yapısını iyileştirerek eğitime erişimi ve eğitimde kaliteyi artıracak etkin ve verimli işleyen bir kurumsal yapıyı tesis etmek.

-*Stratejik Hedef 3.1:* Eğitim ve öğretim hizmetlerinin etkin sunumunu sağlamak için; yönetici, öğretmen ve diğer personelin kişisel ve mesleki becerilerini geliştirmek.

Performans Göstergeleri

No	PERFORMANS GÖSTERGESİ	Mevcut	HEDEF				
		2023	2024	2025	2026	2027	2028
PG.3.1.a	Lisansüstü eğitimi tamamlayan personel sayısı	10	11	12	13	15	17
PG.3.2.b	Öğretmen başına yıllık mahalli hizmet içi eğitim süresi (saat)	20	20	25	25	40	40
PG.3.3.c.	Mahalli HİE'ye katılan yönetici, öğretmen ve personel sayısı	41	41	41	41	41	41
PG.3.1.d.	Başarı belgesi verilen personel sayısı	43	Personel sayısı	Personel sayısı	Personel sayısı	Personel sayısı	Personel sayısı
PG.3.1.e	Üstün başarı belgesi verilen personel sayısı	38	Personel sayısı	Personel sayısı	Personel sayısı	Personel sayısı	Personel sayısı
PG.3.1.f	Ödül alan personel sayısı	8	12	14	17	19	28
PG.3.1.g	Okul web sitemizin kullanım sıklığı (%)	90	95	100	100	100	100
PG.3.1.h	Okul servis görevlilerine verilen eğitime katılımcı sayısı	16	Servis Sayısı	Servis Sayısı	Servis Sayısı	Servis Sayısı	Servis Sayısı
PG.3.1.ı	Ücretli öğretmen sayısının toplam öğretmen sayısına oranı (%)	2	0	0	0	0	0
PG.3.1.i	Norm kadro doluluk oranı%	100	100	100	100	100	100
PG.3.1.j	Asil yönetici sayısının toplam yönetici sayısına oranı (%)	33	100	100	100	100	100
PG.3.1.k	Kadın yönetici sayısının toplam yönetici sayısına oranı	33	33	33	33	33	33
PG.3.1.l	Öğretmen başına düşen öğrenci sayısı	30	30	25	25	25	25

Kurumumuzun görev alanına giren konularda, faaliyetlerini etkin bir şekilde yürütebilmesi ve nitelikli ürün ve hizmet üretebilmesi için güçlü bir insan kaynağına sahip olması gerekmektedir. Bu bağlamda okulumuzun beşeri altyapısının güçlendirilmesi hedeflenmektedir.

14.09.2023 tarihi itibarı ile okulumuzda Eğitim Öğretim Hizmetleri 38 öğretmen, 2 yönetici görev yapmaktadır.

2023-2024 Eğitim Öğretim yılı içerisinde mahalli olarak gerçekleştirilen eğitim faaliyetlerine 2 idareci, 38 öğretmen katılmıştır. Görevlerinde üstün başarı gösteren yönetici, öğretmen ve personel mevzuatta belirlenen kriterler doğrultusunda ödüllendirilmektedir.

Eylemler

No	Eylem İfadesi	Eylem Sorumlusu	Eylem Tarihi
1.1.1.	Yönetici, öğretmen ve diğer personellerin kişisel ve mesleki gelişimi için, yıllık merkezi veya mahalli hizmetiçi eğitim faaliyetlerinden en az birine katılımı sağlanacaktır.	OKUL İDARESİ	EĞİTİM SÜRESİNCE
1.1.2.	Bilgi birikimi ve tecrübe paylaşımını artırmak amacıyla kurum/kuruluş ve STK'larla insan kaynaklarının geliştirilmesi kapsamında yapılan ortak faaliyetlere katılımcı sayısı artırılacaktır.	OKUL İDARESİ	EĞİTİM SÜRESİNCE
1.1.3.	Başarılı yönetici ve öğretmenlerin ödüllendirilmesi sağlanacaktır	OKUL İDARESİ	DÖNEM SONUNDA
1.1.4.	Okul hijyenini iyileştirmek amacıyla çalıştırılan temizlik işçi sayısını arttırmak için gelir sağlayıcı kermes, gezi düzenlemek	OKUL İDARESİ	EĞİTİM SÜRESİNCE
1.1.5.	Okul web sitesinin tanıtımı yapılacak ve sık sık güncellenecek	OKUL İDARESİ	EĞİTİM SÜRESİNCE
1.1.6.	Çok amaçlı salonun öğrenci, veli seminerleri için verimli hale getirilmesi	OKUL İDARESİ	EĞİTİM SÜRESİNCE
1.1.7.	Okuldan beklentileri tespit etmek, sorunları ve çözümlerini bulmak adına öğretmenlerle ve veliler ile toplantılar düzenlemek.	OKUL İDARESİ	DÖNEM BAŞI-SONU
1.1.8.	İl genelindeki öğretmen zümre toplantılarına okul yöneticilerinden birinin katılımı sağlanacak, alınan kararlar diğer öğretmenlerin gelişimine katkı sağlamak amacıyla okul/kurumların web sayfalarında yayımlanacaktır.	OKUL İDARESİ	DÖNEM BAŞINDA

No	Eylem İfadesi	Eylem Sorumlusu	Eylem Tarihi

V. BÖLÜM: MALİYETLENDİRME

2023-2024 Stratejik Planı Faaliyet/Proje Maliyetlendirme Tablosu

Kaynak Tablosu	2024	2025	2026	2027	2028	Toplam
Genel Bütçe	0	0	0	0	0	0
Valilikler ve Belediyelerin Katkısı	0	0	0	0	0	0
Diğer (Okul Aile Birlikleri)	50.000	80.000	105.000	120.000	145.000	500.000
TOPLAM	50.000	80.000	105.000	120.000	145.000	500.000

VI. BÖLÜM: İZLEME VE DEĞERLENDİRME

Okulumuz Stratejik Planı izleme ve değerlendirme çalışmalarında 5 yıllık Stratejik Planın izlenmesi ve 1 yıllık gelişim planının izlenmesi olarak ikili bir ayrıma gidilecektir.

Stratejik planın izlenmesinde 6 aylık dönemlerde izleme yapılacak denetim birimleri, il ve ilçe millî eğitim müdürlüğü ve Bakanlık denetim ve kontrollerine hazır halde tutulacaktır.

Yıllık planın uygulanmasında yürütme ekipleri ve eylem sorumlularıyla aylık ilerleme toplantıları yapılacaktır. Toplantıda bir önceki ayda yapılanlar ve bir sonraki ayda yapılacaklar görüşülüp karara bağlanacaktır.

